



Lene Hedin Skrøder
Søndersøvej 55B
8800 Viborg

Lovliggørende tilladelse og dispensation til privat bro i Viborg Sønder sø ved matr.nr. 2p Søgårde, Asmild

Dato: 30-10-2024

Sagsnr.: 19/14106
Sagsbehandler: vpmjar

Direkte tlf.: 87 87 55 17
Direkte e-mail: jmar@viborg.dk

Side 1 af 12

Viborg Kommune meddeler hermed lovliggørende tilladelse efter vandløbsloven, godkendelse efter regulativet for Viborg Søerne og dispensation fra naturbeskyttelseslovens beskyttede naturtyper til din private bro i Viborg Sønder sø ved matr.nr. 2p Søgårde, Asmild beliggende Søndersøvej 55B, 8800 Viborg. Se nedenstående kort samt oversigtskort i bilag 1.



Kort over matr.nr. 2p Søgårde, Asmild, hvor placering af broen, som lovliggøres, er angivet med rød streg. Luftfoto forår 2024.

Afgørelsen gives på følgende vilkår:

1. Broens længde – målt fra vandlinjen – er ikke længere end 8 meter.
2. Broen har en bredde på 1,5 meter.
3. Der er ikke fugleskræmmende foranstaltninger, borde/bænke, flagstænger, parasoller, rækværk eller andet på broen.
4. Broen er opført i ikke-lysreflekterende materiale, og der er ikke påmonteret lys.
5. Hvis broen males, skal der anvendes dæmpede jordfarver.
6. Hvis broen skal olieres eller males, skal det foregå på land.

7. Arbejde med broen må kun foregå i dagtimerne.
8. Den fremtidige vedligeholdelse af broen påhviler ejer af matr.nr. 2p Søgårde, Asmild.
9. Der må fremover kun vedligeholdes en slået bræmme i rørskovens med en bredde på i alt 3,5 meter, dvs. 1 meter på hver side af broen.

Dispensationen giver ikke mulighed for plantning, opfyldning eller anden påvirkning af bredzonen.

Redegørelse for sagen

Du har den 14. juni 2024 ansøgt om lovliggørende tilladelse og dispensation til en eksisterende bro ved Søndersøvej 55B, 8800 Viborg beliggende på matr.nr. 2p Søgårde, Asmild.

Broen er 1,5 x 8 meter og brodækket består af lpe hårdttræ. Broen er ikke malet. Der er ikke monteret rækværk, men der er en badestige for enden af broen. Broen er fæstnet med 2,5 tommer galvaniserede rør i søbunden.

Broen er beliggende med minimum 5 meters afstand til naboskel. Der er ikke offentlig adgang til broen.

Viborg Kommune har den 26. august 2024 besigtiget broen i fællesskab med din mand Michael. I den forbindelse er broen opmålt til at være 1,5 meter bred og 8 meter lang (målt fra vandkanten/ bolværk langs søbredden). Se foto af broen fra kommunens besigtigelse i bilag 2.

Viborg Kommune har gennemgået ejendommens historik på tilgængelige luftfotos fra 1974 til i dag. Se luftfotogennemgang i bilag 3.

Luftfotos viser, at der opføres et hus på matriklen primo 1980'erne, og medio 1980'erne opføres en ca. 12 meter lang bro i skel mellem matr.nr. 2p og 2n Søgårde, Asmild. Denne bro fremgår af luftfotos frem til primo 1990'erne. Fra 1992 er der ikke en bro ved ejendommen.

Der er rørskov ud for ejendommen indtil den ryddes primo 1990'erne.

Fra 1999 og frem vedligeholdes en ryddet bræmme i rørskovens ud for ejendommen. Bræmmen har en bredde på ca. 3,5 meter.

I 2013-2015 ryddes hele rørskovens ud for ejendommen igen. Herefter holdes rørskovens totalryddet frem til i dag. I 2024 opføres den nuværende bro.

Du modtog den 9. august 2024 et brev sendt til ejendomme på Søndersøvej med grund ned til Søndersø i forlængelse af, at kommunen blev opmærksom på, at der er fjernet rørskov ud for ejendommene. Brevet omhandler, at der fremover ikke må ryddes rørskov ud for ejendommene. Den rørskov, der tidligere har været ud for ejendommen, skal således have lov til at genetablere sig. Kommunen vil løbende føre tilsyn med, at søens rørskov udvikler sig i positiv retning.

Begrundelse for afgørelsen

Etablering eller ændring af alle former for broer i Viborg Søerne kræver en tilladelse efter vandløbsloven og godkendelse efter regulativet for Viborg Søerne.

Viborg Søerne er beskyttede søer omfattet af naturbeskyttelseslovens § 3. Anlæg af en bro i beskyttet natur kræver en dispensation fra denne lovs forbud mod tilstandsændring af beskyttede naturtyper.

Vandløbsloven

Vandløbslovens formål er at sikre, at vandløb kan benyttes til afledning af vand, navnlig overfladevand, spildevand og drænvand. Fastsættelse og gennemførelse af foranstaltninger efter denne lov skal ske under hensyntagen til de miljømæssige krav til vandløbskvaliteten, som fastsættes i henhold til anden lovgivning.

Viborg Søundersø er i vandområdeplanen for 2021-2027 målsat til god økologisk tilstand. Søundersøes aktuelle tilstand er vurderet til dårlig økologisk tilstand på baggrund af tilstanden for planteplankton, vandets klarhed og indhold af fosfor og kvælstof. Tilstanden for planter er moderat. Tilstanden for iltmætning er god. Den kemiske tilstand er ikke god. De øvrige parametre for økologisk tilstand er ukendte.

Fristen for at opnå miljømål efter vandområdeplanen for Viborg Søerne er udskudt.

Viborg Kommune vurderer, at broen ikke er til hinder for vandgennemstrømningen i Søundersø, hvorfor den ikke vurderes af påvirke afledningen af vand. Broen vurderes ligeledes ikke at have påvirkning på de miljømæssige forhold i søen, da den ikke påvirker vandets kemi eller dyre- og planteliv på lokaliteten.

På baggrund af overstående har Viborg Kommune besluttet at anvende forenklet procedure, jf. § 17 i bekendtgørelse om vandløbsregulering og -restaurering m.v.

Det vurderes endvidere, at projektet ikke skal screenes for VVM-pligt.

Naturbeskyttelsesloven

Viborg Søundersø er beskyttet efter naturbeskyttelseslovens § 3, der beskytter alle søer over 100 m² med deres vådbunds-bredzone. Søerne er beskyttede mod alle former for tilstandsændringer. Formålet med beskyttelsen er at bevare de beskyttede naturtyper som levesteder for vilde dyr og planter.

Viborg Søundersø er dertil udpeget som naturbeskyttelsesområde og økologisk forbindelse i Viborg Kommunes kommuneplan (retningslinje 10). Naturværdierne i disse områder skal beskyttes, og beskyttelseshensynet går forud for andre interesser.

Broen er etableret på en placering, hvor der ikke er en mosebræmme eller vådbunds-bredzone. Der er derimod haveanlæg ned til vandkanten, som går forud for naturbeskyttelseslovens ikrafttræden i 1992, og broen vurderes at være opført, hvor der tidligere har været en bræmme i rørskoven.

En bræmme med en bredde på 3,5 meter kan efter genetablering af rørskoven fortsat vedligeholdes ved slåning.

Det vurderes, at etablering af broen har medført en midlertidig tilstandsændring af søen i forbindelse med selve anlægsarbejdet, men at naturtilstanden derefter hurtigt har genindfundet sig. Herefter vurderes broen ikke at have medført en permanent ændring af søens naturtilstand.

Kommunen har mulighed for at dispensere til tilstandsændring af beskyttede naturtyper i særlige tilfælde. Herunder eksempelvis når et projekt har samfundsmæssig betydning eller naturforbedrende formål. Rekreative faciliteter til gavn for offentligheden kan også tale for dispensation til et indgreb i beskyttet natur.

Den ansøgte bro er en privat bro, hvor der ikke er adgang for offentligheden. Viborg Kommunes Klima- og Miljøudvalg har besluttet at meddele dispensation fra naturbeskyttelseslovens § 3 til private bade- og bådebroer i Viborg Søerne, når der kun er tale om en kortvarig mindre forstyrrelse, og anlægget ikke vurderes at medføre en permanent påvirkning på naturen.

Regulativet for Viborg Søerne

[Regulativet for Viborg Søerne](#) er udarbejdet i henhold til vandløbsloven og beskriver bl.a. regulering af bredzonen. Regulativet er vedtaget af Viborg Kommunes Klima- og Miljøudvalg den 22. marts 2018.

Regulativets afsnit 6.7 beskriver en række krav til broer o.lign. anlæg, der kan forventes at opnå godkendelse til, når anlægget i øvrigt kan tillades efter anden gældende lovgivning. Heraf fremgår bl.a., at broer maksimalt må være 1,5 x 8 meter og skal placeres minimum 5 meter fra naboskel.

Viborg Kommune har ved besigtigelse opmålt broen. Broen vurderes at være i overensstemmelse med de gældende retningslinjer for broer i Viborg Søerne.

Natura 2000 og bilag IV-arter

Ifølge habitatbekendtgørelsen skal der foretages en vurdering af om projektet i sig selv eller i forbindelse med andre planer og projekter kan påvirke et N2000-område væsentligt. Efter habitatbekendtgørelsen skal projektet ligeledes vurderes for, om det kan beskadige eller ødelægge yngle- og rasteområder for de dyr og plantearter, der opført på habitatdirektivets bilag IV.

Nærmeste Natura 2000-område er N30 (Lovns Bredning, Hjarbæk Fjord og Skals, Simested og Nørre Ådal, Skravad Bæk), der er udpeget for at beskytte bestemt naturtyper og arter. N30 ligger ca. 3,5 nedstrøms Sønderø.

Broen vurderes hverken at påvirke søens natur- eller miljøtilstand. På den baggrund vurderes projektet hverken i sig selv eller i forbindelse med andre planer og projekter at påvirke det nedstrøms liggende Natura 2000-område.

På baggrund af projektets omfang og karakter vurderes det heller ikke at kunne medføre en påvirkning af øvrige områder eller udpegningsgrundlag i Natura 2000-netværket. Dette både hvad angår projektet i sig selv og i kombination med andre.

Nogle af de arter, der er truede på nationalt eller europæisk plan, er særligt beskyttede (fredning, habitatdirektivets bilag IV mv.), og i dette tilfælde vurderes odder og arter af flagermus at være relevant for projektet.

Der er observeret odder i denne del af Søndersø og Søndermølle Å. Odderen er nataktiv og generelt sky overfor mennesker, og det vurderes derfor, at broen ikke har betydning for denne art, men der stilles vilkår om at fremtidigt arbejde med eller vedligeholdelse af broen skal ske i dagtimerne.

Forskellige arter af flagermus anvender Viborg Søerne som fourageringsområde. Broen vurderes ikke at påvirke flagermusenes adgang til fødesøgning over søen, da der ikke er lys el.lign. foranstaltninger, som kan forstyrre eller fortrænge flagermus fra vandfladen.

Lovgrundlag

Afgørelsen er givet i medfør af:

- § 47 i vandløbsloven (LBK nr. 1217 af 25. november 2019)
- § 9 og § 17 i bekendtgørelse om vandløbsregulering og -restaurering m.v. (BKG nr. 824 af 27. juni 2016)
- Regulativet for Viborg Søerne – Nørresø og Søndersø, 2018
- § 65, stk. 2, i naturbeskyttelsesloven (LBK nr. 927 af 28. juni 2024), jf. samme lovs § 3.

Offentliggørelse mv.

Afgørelsen offentliggøres d.d. på kommunens [hjemmeside](#). Der er fire ugers klagefrist på afgørelsen, jf. klagevejledningen i bilag 4.

Denne afgørelse tilsidesætter ikke eventuelle servitutter og privatretlige aftaler. Der er med denne afgørelse ikke taget stilling til anden lovgivning.

Hvis der er spørgsmål, er du velkommen til at kontakte mig på tlf. nr. 8787 5517 eller mail nvmyndighed@viborg.dk.

Med venlig hilsen

Julie Østergaard Markussen
Biolog

Kopimodtagere

- Slots- og Kulturstyrelsen, post@slks.dk
- Danmarks Naturfredningsforening – lokal, dnviborg-sager@dn.dk
- Dansk Ornitologisk Forening – national, natur@dof.dk
- Dansk Ornitologisk Forening – lokal, viborg@dof.dk
- Dansk Botanisk forening Jylland, dbf.oestjylland@gmail.com
- Dansk Entomologisk Forening, entomologiskforening@gmail.com
- Dansk forening for rosport, dffr@roning.dk

- Dansk kano- og kajakforbund, miljo@kano-kajak.dk
- Danmarks Sportsfiskerforbund – national, post@sportsfiskerforbundet.dk og lbt@sportsfiskerforbundet.dk
- Danmarks Sportsfiskerforbund – lokal, himmerland@sportsfiskerforbundet.dk
- Danske Vandløb, dv@danskevandloeb.dk
- Friluftsrådet LimfjordSyd, viborg@friluftsradet.dk
- Viborg Museum, oldtid@viborg.dk
- Ferskvandsfiskeriforeningen, nb@ferskvandsfiskeriforeningen.dk
- Viborg Sportsfiskerforening, Jørgen Buch, formand@vsf.dk
- Jørn Kristensen, konsulent for fiskeriforeningerne, jorn-k@post8.tele.dk
- Mikael Skrøder, msk@mail.dk

Bilag

Bilag 1 – Oversigtskort

Bilag 2 – Foto af broen

Bilag 3 – Luftfotogennemgang

Bilag 4 – Klagevejledning

Bilag 1 – Oversigtskort

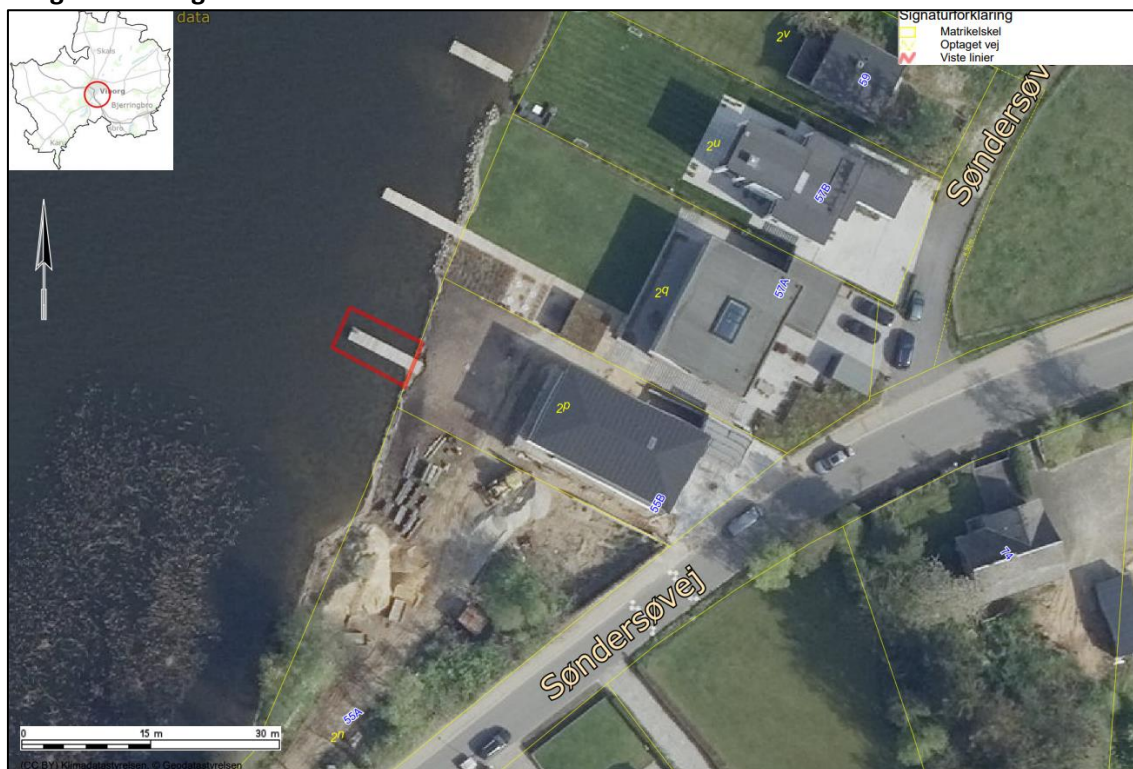

Oversigtskort over ejendommen Søndersøvej 55B, 8800 Viborg. Matrikelgrænser er angivet med gule streger. Placering af bro ud for matr.nr. 2p Søgårde, Asmild er angivet med rød streg. Luftfoto forår 2024.

Bilag 2 – Foto af broen



Foto af broen ved kommunens besigtigelse den 26. august 2024. Vandstanden var høj ved besigtigelsen, så vandet står højere end bolværket ved søbredden.

Bilag 3 – Luftfotogennemgang

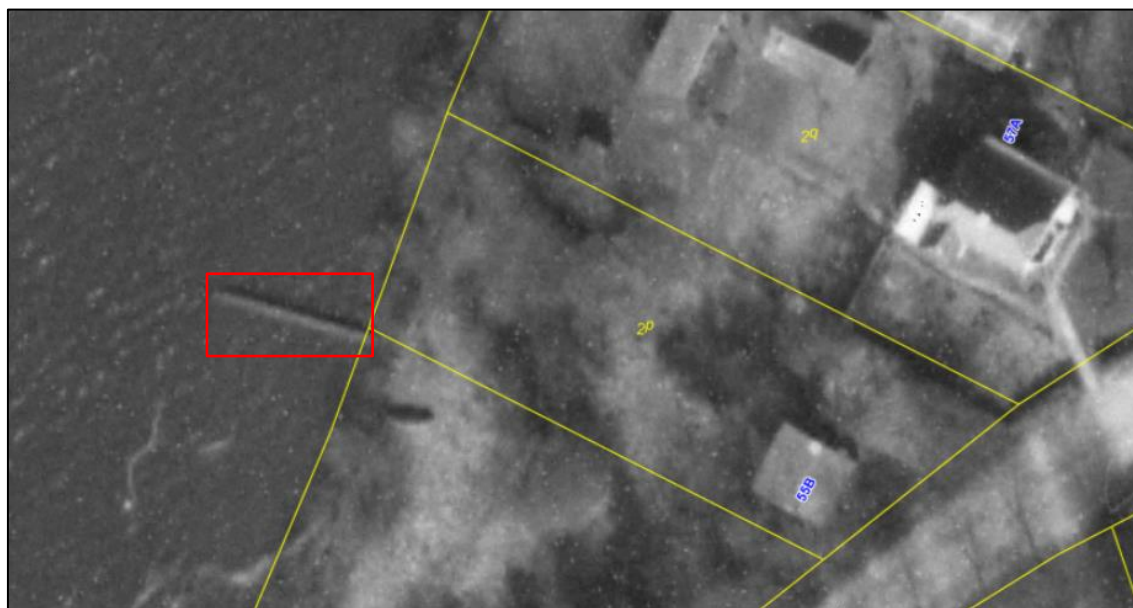

Flyfoto 1985. Der er opført en bro i skel mellem matr.nr. 2p og 2n Sølgårde, Asmild. Matrikelgrænser er angivet med gul streg. Bro fremhævet med rød streg.

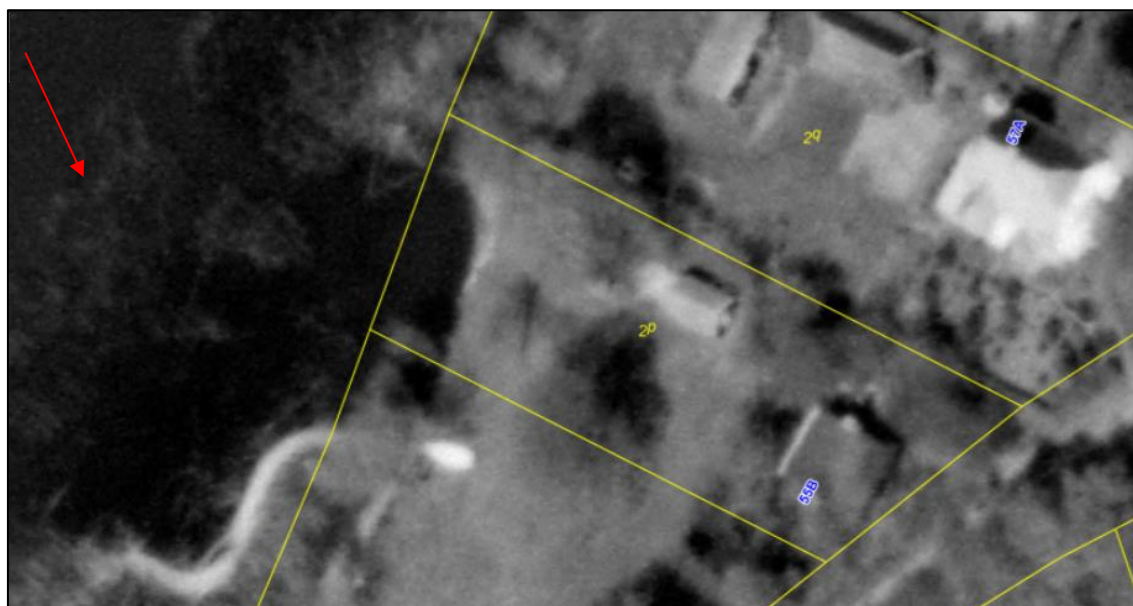

Flyfoto 1992. Broen ud for ejendommen er væk, og rørskoven er ryddet. Matrikelgrænser er angivet med gul streg. Matrikelgrænser er på dette flyfoto let forskudt mod nordvest i forhold til kortet. Sort baggrund ud for ejendommen er vandflade, hvor der ikke er rørskov. Der ses grå plamager (rød pil), som er spredt vækst af rørskov.

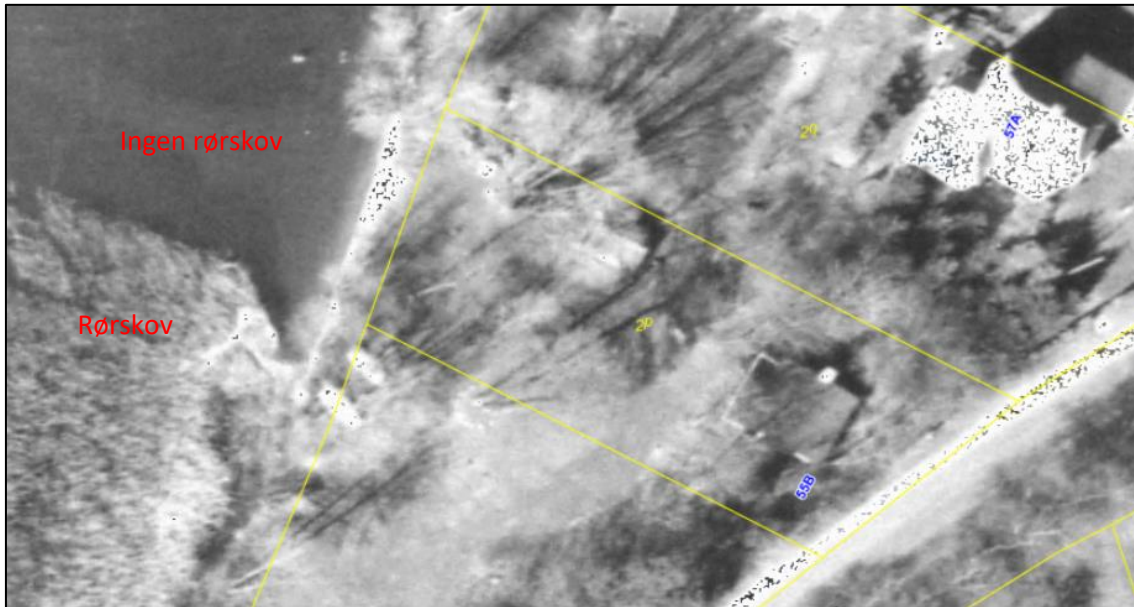

Flyfoto 1997. Fortsat ingen bro og totalrydning af rørskov ud for ejendommen. Matrikelgrænser er angivet med gul streg. Mørkegrå baggrund ud for ejendommen er vandflade, hvor der ikke er rørskov. Syd for ses sammenhængende bevoksning af rørskov ud for matr.nr. 2n Søgårde, Asmild.

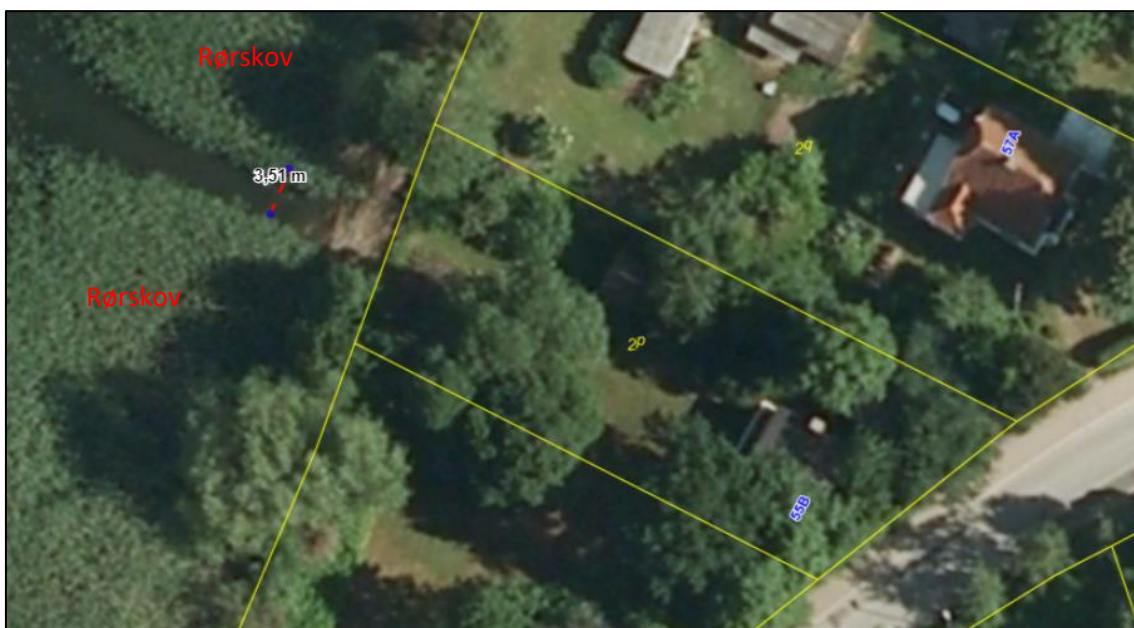

Luftfoto sommer 2010. Fra 1999 og frem vedligeholdes en slået bræmme i rørskoven med en bredde på ca. 3,5 meter. Foruden bræmmen i rørskov ses sammenhængende bevoksning af rørskov mod både syd og nord. Matrikelgrænser er angivet med gul streg.



Luftfoto sommer 2016. I 2013-2015 gennemføres en løbende totalrydning af rørskoven ud for ejendommen. Rydningen vedligeholdes frem til i dag. Matrikelgrænser er angivet med gul streg.

Bilag 4 – Klagevejledning

Afgørelsen kan påklages til Miljø- og Fødevarerklagenævnet og klagefristen er 4 uger fra afgørelsen er meddelt. Er afgørelsen offentligt bekendtgjort, regnes klagefristen dog altid fra bekendtgørelsesdatoen.

Afgørelsen efter vandløbsloven kan påklages af:

1. Den, afgørelsen er rettet til
2. Enhver, der må have en individuel, væsentlig interesse i afgørelsen
3. En berørt nationalparkfond oprettet efter lov om nationalparker (jf. vandløbslovens § 84).

Offentlige myndigheder, Danmarks Naturfredningsforening og lokale foreninger med væsentlig interesse i afgørelsen er også klageberettigede efter naturbeskyttelsesloven.

Såfremt der bliver klaget over afgørelsen, må den ikke udnyttes medmindre Miljø- og Fødevarerklagenævnet opretholder afgørelsen. Miljø- og Fødevarerklagenævnet kan dog i særlige tilfælde ophæve denne opsættende virkning.

Klager kan indsendes via klageportalen: [Nævnenes Hus](#). Her kan du også læse mere om klagenævnets sagsbehandling. Klageportalen kan også findes på [borger.dk](#) og [virk.dk](#), hvor du kan logge på med MitID.

Klagen sendes via klageportalen til Viborg Kommune. En klage er indgivet, når den er tilgængelig for kommunen i klageportalen.

Klagenævnet skal som udgangspunkt afvise en klage, der kommer uden om klageportalen. Hvis du på grund af særlige forhold ønsker at blive fritaget for at bruge klageportalen, skal du sende en begrundet anmodning til kommunen, som har truffet afgørelse i sagen. Kommunen videresender herefter anmodningen til klagenævnet, som afgør, om anmodningen kan imødekommes.

Gebyr

Det koster et gebyr at klage over afgørelsen. Gebyrets størrelse er pr. 1. februar 2017 900 kr. for privatpersoner og 1.800 kr. for virksomheder og organisationer.

Klagegebyret opkræves af Nævnenes Hus. Betaling af klagegebyr sker ved elektronisk overførsel eller ved giroindbetaling. Gebyr skal indbetales inden for en fastsat frist. Hvis gebyret ikke indbetales inden udløbet af fristen, afvises klagen.

Gebyret tilbagebetales, hvis:

1. klagesagen fører til, at den påklagede afgørelse ændres eller ophæves,
2. klageren får helt eller delvis medhold i klagen, eller
3. klagen afvises som følge af overskredet klagefrist, manglende klageberettigelse eller fordi klagen ikke er omfattet af Miljø- og Fødevarerklagenævnets kompetence.

Det bemærkes, at hvis den eneste ændring af den påklagede afgørelse er forlængelse af frist for at efterkomme afgørelsen som følge af den tid, der er medgået til at behandle sagen i klagenævnet, tilbagebetales gebyret dog ikke.

Miljø- og Fødevareklagenævnet kan også beslutte at tilbagebetale klagegebyret, hvis:

- der er indledt forhandlinger med afgørelsens adressat og/eller førsteinstansen om projektilpasninger, og disse forhandlinger fører til, at klager trækker sin klage tilbage, eller
- klager trækker sin klage tilbage, før Miljø- og Fødevareklagenævnet har truffet afgørelse i sagen.

Gebyret tilbagebetales dog ikke, hvis nævnet vurderer, at der er forhold, der taler imod at tilbagebetale gebyret, f.eks. hvis klagen trækkes tilbage meget sent, herunder efter at klager har haft et afgørelsesudkast i partshøring.

Spørgsmål om betaling og tilbagebetaling af gebyr afgøres af Miljø- og Fødevareklagenævnet.

Nævnets afgørelser kan ikke indbringes for anden administrativ myndighed.

Hvis du vil indbringe afgørelsen efter naturbeskyttelsesloven for domstolene, skal det ske inden 6 måneder, fra du har modtaget dette brev.