



Mark Holger Jensen og Maria Louise Busk Jensen  
Bystævnet 11  
8830 Tjele

## **Landzonetilladelse til opførelse af carport med udhus på Bystævnet 11, 8830 Tjele**

Viborg Kommune har behandlet din ansøgning af 14. maj 2024 om tilladelse til opførelse af carport med udhus på ejendom matr.nr. 11a, Batum By, Rødding, Bystævnet 11, Batum, 8830 Tjele.

**Dato: 13-08-2024**

Sagsnr.: 24/15409  
Sagsbehandler: imoe

Direkte tlf.: 87 87 55 04  
Direkte e-mail: imoe@viborg.dk

Side 1 af 4

### **Afgørelse**

Kommunen meddeler hermed landzonetilladelse til det ansøgte, jf. planlovens § 35, stk. 1. Tilladelsen må ikke udnyttes, før klagefristen på 4 uger er udløbet.

En landzonetilladelse bortfalder, hvis den ikke er udnyttet inden 5 år efter, at den er meddelt.

Landzonetilladelsen bliver offentliggjort den 13. august 2024 på hjemmesiden [www.viborg.dk/Indflydelse](http://www.viborg.dk/Indflydelse)

Det er en forudsætning for afgørelsen, at det ansøgte etableres i overensstemmelse med ansøgningsmaterialet dateret den 14. maj 2024.

Det hermed tilladte kræver også byggesagsbehandling af kommunen. Vi kan tidligst afgøre byggesagen efter udløb af klagefristen for den hermed meddelte afgørelse, og kun hvis der ikke er klaget.

### **Ansøgningen**

Der er søgt om landzonetilladelse til opførelse af 114 m<sup>2</sup> carport med udhus. Carporten bliver 3,063 m høj og opføres i træbeklædning med tag af tagpap. Bygningen søges opført 5 m fra enfamiliehuset på ejendommen.

### **Begrundelse**

Ejendommen ligger i landzone, og det ansøgte kræver derfor tilladelse efter planlovens § 35. Formålet med landzonebestemmelserne er bl.a. at hindre spredt bebyggelse i det åbne land og at sikre en klar grænse mellem by og land. Bestemmelsen skal sikre, at byudvikling sker, hvor kommuneplanen åbner mulighed for det. Sigtet er at forbeholde det åbne land til jordbrugserhvervene og at tilgodese landskabelige, naturmæssige og kulturhistoriske værdier samt at undgå miljøkonflikter. Samtidig skal planloven bidrage til at gøre landdistrikterne levedygtige.

Den ansøgte bygning er den eneste sekundære bygning på ejendommen med et areal på over 50 m<sup>2</sup>. Den er søgt opført i tilknytning til enfamiliehuset på ejendommen (5 m fra) på nogenlunde samme sted, som der i forvejen ligger en

garage. Kommunen vurderer, at det ansøgte ikke er i strid med de hensyn, der skal varetages med kommuneplanen eller øvrige planlægningsmæssigt relevante hensyn. Det vurderes derved, at der kan meddeles tilladelse til det ansøgte.

### **Yderligere oplysninger**

Naboerne er ikke orienteret om ansøgningen, idet vi skønner, at det ansøgte er af underordnet betydning for naboerne, jævnfør § 35, stk. 5 i planloven.

Kontakt venligst arkæologerne på Viborg Museum (tlf.: 8787 3814 eller e-mail: oldtid@viborg.dk) mindst en uge før gravearbejdet går i gang. Museet ønsker muligvis at være til stede under arbejdet.

Kommunen vurderer, at det ansøgte ikke kan påvirke et internationalt naturbeskyttelsesområde væsentligt, jf. habitatbekendtgørelsen. Kommunen vurderer desuden, at det ansøgte ikke kan beskadige yngle- eller rasteområder for dyrearter på habitatdirektivets bilag IV eller plantearter på habitatdirektivets bilag IV.

Vi har med denne afgørelse ikke taget stilling til anden lovgivning. Afgørelsen tilsidesætter ikke eventuelle servitutter og privatretlige aftaler.

### **Klageregler**

Ifølge planlovens § 58 kan landzoneafgørelser påklages til Planklagenævnet. Ifølge planlovens § 59 er ministeren med ansvar for planloven og enhver med retlig interesse i sagens udfald klageberettiget. Klageberettiget er desuden landsdækkende foreninger og organisationer, der som hovedformål har beskyttelse af natur og miljø eller varetagelse af væsentlige brugerinteresser inden for arealanvendelsen.

Ifølge planlovens § 60 skal klage være indgivet skriftligt inden 4 uger efter, at afgørelsen er offentliggjort.

Klage indgives via Klageportalen til kommunen, som overdrager klagen til Planklagenævnet.

En landzonetilladelse må ikke udnyttes før klagefristens udløb. Rettidig klage har opsættende virkning, medmindre klagenævnet bestemmer andet, jf. planlovens § 60 a. Hvis der klages, får du besked.

Ifølge planlovens § 62 skal søgsmål til prøvelse af afgørelser være anlagt inden 6 måneder efter, at afgørelsen er offentliggjort.

Du klager via Klageportalen, som du finder et link til på Planklagenævnets hjemmeside [naevneneshus.dk](http://naevneneshus.dk). Her kan du læse om klagenævnets sagsbehandling. Klage sendes via Klageportalen til kommunen. En klage er indgivet, når den er tilgængelig for kommunen i Klageportalen. Når du klager, skal du betale gebyr. Klagenævnet skal som udgangspunkt afvise en klage, der kommer uden om Klageportalen. Hvis du på grund af særlige forhold ønsker at blive fritaget for at bruge Klageportalen, skal du sende en begrundet anmodning til kommunen. Kommunen sender herefter anmodningen til klagenævnet, som afgør, om anmodningen kan imødekommes.

### **Når klagefristen er udløbet**

Det hermed tilladte kan ikke etableres, før klagefristen er udløbet, og du også har fået en byggetilladelse.

Har du spørgsmål, kan du kontakte mig på telefon eller e-mail.

**Kopi af dette brev er sendt til:**

- Danmarks Naturfredningsforening, dnviborg-sager@dn.dk
- Friluftsrådet, viborg@friluftsradet.dk
- Dansk Ornitologisk Forening, natur@dof.dk og viborg@dof.dk
- Viborg Museum, oldtid@viborg.dk

Med venlig hilsen

Ida Cathrine Bust Moesner  
Landzonesagsbehandler

**Oversigtskort**



Indsendt af ansøger.

## Facadetegninger

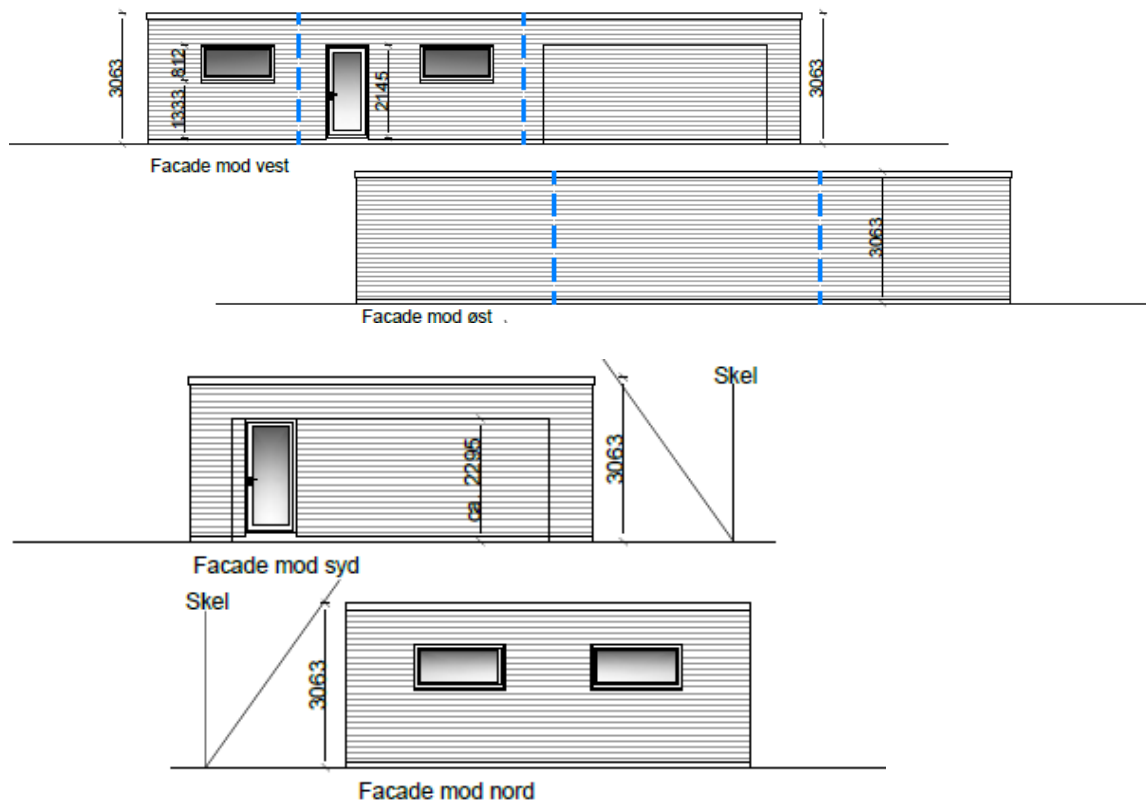

Indsendt af ansøger.